RAPPORT D'ACTIVITÉS

MISSION CHEZ NOUS

SOLIDARITÉ CHRÉTIENNE

AVEC LES **PEUPLES AUTOCHTONES**

ANNÉE PASTORALE

2023
2024

Photo : Pascal Huot/Mission chez nous

Mission chez nous a pour objectifs de soutenir financièrement la pastorale en milieu autochtone et de sensibiliser le grand public – et particulièrement les réseaux ecclésiaux – aux grands enjeux touchant les Premiers Peuples.

Photo : Pascal Huot/Mission chez nous

Photo : Catherine Lego

L'année pastorale 2023-2024, marquée par le 30e anniversaire de l'organisme, fut le lieu de multiples accomplissements en ce sens. Vingt-deux communautés chrétiennes en milieu autochtone sous la responsabilité de neuf diocèses ont reçu des subsides de Mission chez nous cette année. Les détails en sont présentés plus loin.

Le soutien offert prend aussi, et de plus en plus, la forme d'un accompagnement des intervenantes et intervenants pastoraux présents sur le terrain, notamment dans le cadre de « cercles de parole » organisés environ cinq fois par année. Ces rencontres virtuelles sont l'occasion pour ces missionnaires des temps présents de se soutenir mutuellement dans leur ministère aussi complexe que stimulant.

Photo : Jean Gagné

L'année pastorale 2023-2024 aura également été l'occasion de consolider de nombreux partenariats et d'effectuer des rencontres sur le terrain afin de toujours mieux connaître les réalités vécues par les intervenantes et intervenants pastoraux et les communautés soutenues.

Cette année fut aussi marquée par un changement d'environnement pour l'équipe de Mission chez nous, le siège social de l'organisme passant du couvent dominicain Saint-Albert-le-Grand, à Montréal, à la maison de la Société des Missions-Étrangères, à Laval. Le siège social de Mission chez nous a ainsi rejoint, en juin dernier, ceux de la Fondation Lucien-Labelle, de l'Office de catéchèse du Québec et du Secrétariat de l'Assemblée des évêques catholiques du Québec. Le regroupement de ces organismes crée une stimulante synergie, en plus d'entraîner des économies grâce à un partage de certains services et outils de travail.

Photo : Brian McDonough

Nous souhaitons également souligner d'emblée l'arrivée de Mme Natshin Rousselot (photo à gauche), Innue de Pessamit, au conseil d'administration de Mission chez nous. Elle vient combler le départ de Mme Rose-Anne Gosselin (photo à droite), membre de la Première Nation algonquine de Timiskaming, qui terminait récemment son mandat de trois ans. Nous tenons à remercier Mme Rousselot pour sa confiance, et Mme Gosselin pour le temps et l'énergie consacrés à Mission chez nous.

Photo : Pascal Huot/CSJR

Les initiatives menées dans le cadre des célébrations du 30e anniversaire de Mission chez nous ont contribué à accroître la notoriété de l'organisme. Surtout, elles furent l'occasion de faire entendre des voix autochtones au sein des réseaux ecclésiaux et de mettre en lumière la qualité de présence des intervenantes et intervenants pastoraux œuvrant en territoire autochtone. Nous ouvrons le présent rapport avec un retour sur ces réalisations.

MISSION CHEZ NOUS A 30 ANS

Un rassemblement transformateur

Au cours de l'année pastorale 2023-2024, Mission chez nous a célébré ses 30 ans : trois décennies d'expression tangible de la solidarité chrétienne avec les peuples autochtones. Trente ans de dialogue, de rencontre. Ces festivités ont culminé avec un rassemblement qui s'est tenu les 5 et 6 mars derniers, à Trois-Rivières, un rendez-vous ambitieux qui a réuni des membres des Premiers Peuples d'un peu partout sur le territoire, des intervenantes et intervenants pastoraux œuvrant dans les communautés chrétiennes en milieu autochtone et les évêques catholiques du Québec. Le fait que le rassemblement s'est tenu en même temps que la plénière hivernale de l'Assemblée des évêques catholiques du Québec (AECQ) a facilité la participation de l'épiscopat. Plus de 150 personnes ont donc réfléchi ensemble à l'avenir de la présence pastorale en milieu autochtone et à l'importance, pour l'Église d'ici, de vivre une conversion de son agir pastoral en plaçant l'écoute au cœur de sa présence.

Photo : Pascal Huot/Misison chez nous

Ces journées, auxquelles ont participé plus de 70 personnes autochtones, furent le lieu de dialogues riches et de gestes apaisants, parfois même transformateurs. Plusieurs membres des Premiers Peuples ont en effet témoigné avoir pu faire, lors de cette rencontre, un pas de plus sur leur chemin de guérison. Du côté des participantes et participants non autochtones, plusieurs ont indiqué avoir été bouleversés par les voix autochtones entendues et avoir vécu, au cours de cette écoute, un véritable déplacement intérieur. La célébration qui est venue clore ce rassemblement fut particulièrement puissante.

Encore portés par cette expérience inoubliable, nous tenons à remercier toutes les personnes qui ont participé à ces journées de dialogue et d'apprentissage mutuel, ainsi que les membres de l'équipe organisatrice qui a travaillé avec ardeur, soin et sensibilité à la mise en œuvre de ce rassemblement, faisant de celui-ci un lieu de rencontres véritables. Merci aussi aux évêques catholiques du Québec pour leur confiance et leur ouverture, et à nos donatrices et donateurs qui, par leur soutien fidèle, ont rendu possible ce « cœur à cœur ». Merci également à la Fondation À Dieu Va, aux Sœurs de Saint-Joseph de Saint-Hyacinthe, aux Oblates franciscaines de Saint-Joseph et aux Sœurs des Saints Noms de Jésus et de Marie pour leur aide financière généreuse dans le cadre de ce projet.

Photo : Pascal Huto/Mission chez nous

Le 30e anniversaire de Mission chez nous fut également l'occasion d'augmenter notre présence dans la sphère médiatique. Le rassemblement des 5 et 6 mars 2024 a, à lui seul, généré plus d'une

dizaine de reportages provenant de médias tels que *Présence : Information religieuse*, *Our Sunday Visitor*, *Le Verbe*, *Le Quotidien*, ECDQ.tv, Sel et Lumière, la Radio Télévision Suisse et le Réseau de télévision des peuples autochtones (APTN). Plusieurs entrevues radiophoniques ont également été accordées par la direction de Mission chez nous en amont et en aval du rassemblement, entrevues diffusées sur les ondes de Radio VM et de Radio Galilée.

Mentionnons également que deux éditions spéciales de 16 pages de notre bulletin *Confluents* ont été produites dans le cadre de cet anniversaire. Le numéro Hiver-printemps 2024 proposait des réflexions sur les intuitions de départ ayant mené à la fondation de Mission chez nous et la présence pastorale, actuelle et à venir, en milieu autochtone. Notre numéro Été-automne 2024, quant à lui, fut l'occasion de reprendre par écrit quelques témoignages livrés lors du rassemblement tenu à Trois-Rivières. Tiré à plus de 1 500 exemplaires, ce numéro constituait une façon de partager avec nos donatrices et donateurs les fruits de ces journées transformatrices de mars 2024.

Célébration eucharistique lors du rassemblement du 30e anniversaire de Mission chez nous

Photo : Pascal Huot/Mission chez nous

COMMUNICATIONS

Le travail de communication qu'effectue Mission chez nous poursuit deux objectifs. D'une part, le fait de gagner en visibilité et en crédibilité nous aide à renouveler la banque de donatrices et donateurs et à favoriser la recherche de nouvelles sources de financement. D'autre part, ces communications donnent régulièrement la parole à des membres des Premiers Peuples, dans un souci de sensibilisation du public aux réalités des communautés autochtones. Nos productions constituent une réponse – certes modeste, mais menée avec rigueur et dans un désir de réparation – à l'appel à l'action nº 59 de la Commission de vérité et réconciliation du Canada, qui demande à ce que les Églises élaborent des stratégies d'éducation afin que leurs membres « apprennent le rôle joué par l'Église en ce qui a trait à la colonisation de même qu'à l'histoire et aux séquelles des pensionnats, de même que les raisons pour lesquelles des excuses aux anciens élèves des pensionnats et à leurs familles de même qu'aux collectivités concernées [étaient] nécessaires ».

Voici un survol des moyens de communication actuellement déployés :

- L'émission de radio *Confluents*, produite par Mission chez nous et diffusée sur les ondes de Radio VM et de Radio Galilée, ainsi qu'en format balado, a permis à l'organisme d'être bien présent sur la place publique et de générer plusieurs contacts en milieu autochtone. Dans le cadre de sa 3e saison, 32 épisodes d'une durée de 28 minutes ont été diffusés. Le même nombre d'épisodes est prévu en 2024-2025. Le directeur Mathieu Lavigne partage l'animation de cette émission avec madame Catherine Ego, traductrice, médiatrice et diplômée en études autochtones. La Fondation Lucien-Labelle et les Œuvres Marie-Anne Lavallée (fondation liée aux Oblates franciscaines de Saint-Joseph) soutiennent généreusement ce projet. Des entrevues captées à Manawan, à Opitciwan, à Kahnawake, à Ivujivik, à Uashat mak Mani-utenam, à Ekuanitshit et à La Tuque ont tissé la trame de cette 3e saison. Mentionnons au passage que l'émission *Confluents* a été finaliste dans deux catégories lors du dernier gala des Prix d'excellence de l'Association des médias catholiques et œcuméniques (AMéCO).

L'émission de radio *Confluents* a permis à l'organisme d'être bien présent sur les ondes en plus de générer plusieurs contacts en milieu autochtone.

Photo : Jean Gagné

- En un an, 40 articles ont été publiés sur le site Web de Mission chez nous, dont la chronique ethnologique de Pascal Huot, récompensée encore une fois cette année par un prix d'excellence de l'AMéCO, et des textes provenant de missionnaires œuvrant sur le terrain, ainsi que de collaboratrices et collaborateurs autochtones.

- Mentionnons également l'élaboration, en collaboration avec la revue *Vie liturgique*, de propositions d'aménagements liturgiques pour souligner la mémoire de sainte Kateri Tekakwitha (17 avril), la Journée nationale des peuples autochtones (21 juin) et la Journée nationale de prière en solidarité avec les peuples autochtones (12 décembre). De plus en plus, ce matériel rayonne au sein de la francophonie canadienne. Sa production se fait en collaboration avec des membres des Premiers Peuples et une équipe de rédactrices et rédacteurs chevronnés. La fiche réalisée cette année par Marie-Josée Poiré, Anne-Marie Chapleau et Ghislain Bédard dans le cadre de la Journée nationale des peuples autochtones a beaucoup circulé dans les réseaux ecclésiaux.

- Notre infolettre a de nouveau été diffusée sur une base mensuelle, rejoignant plus de 900 personnes par courriel; un public toujours en croissance.

- Nos contenus numériques sont aussi diffusés sur Facebook, où le nombre d'abonnés (724) continue de s'accroître. Notre fil X (anciennement Twitter) et notre chaîne YouTube continuent également d'être alimentés en contenus.

- Mentionnons également la publication de plusieurs textes de réflexion dans divers médias, dont le journal *Le Quotidien* (Saguenay), le magazine-programmation du 350e anniversaire du diocèse de Québec et le *Prions en Église*. Notre collaboration avec le Kateri Center de Kahnawake pour la diffusion de nos articles et de notre matériel liturgique se poursuit, tout comme l'achat d'espaces publicitaires dans plusieurs médias religieux dont le *Prions en Église*, la *Revue Notre-Dame-du-Cap*, *Présence : information religieuse* et la *Revue Sainte Anne*.

Bulletins *Confluents* Été-automne 2023 et Hiver-printemps 2024 – Édition spéciale 30e anniversaire

FINANCEMENT

Les sommes recueillies par Mission chez nous proviennent de cinq sources : les dons des communautés religieuses, les dons individuels, les contributions des diocèses, les dons testamentaires et la portion de 20 % qui s'applique en don immédiat lors de la signature des contrats de rentes de bienfaisance.

Pour la période du 1er juillet 2023 au 30 juin 2024, Mission chez nous a recueilli 489 177 $, une légère hausse par rapport à la même période l'an dernier. Cette augmentation s'explique toutefois par un legs majeur obtenu grâce à l'aide généreuse du diocèse de Saint-Jérôme–Mont-Laurier. Ce legs vient limiter l'impact d'une légère baisse des dons individuels et d'une baisse marquée des dons provenant des communautés religieuses, une baisse compensée partiellement par certains dons à des projets spéciaux.

Globalement, la santé financière de l'organisme demeure excellente, mais ces résultats nous invitent à la prudence et, surtout, à la créativité. Une plus grande insistance sur les dons planifiés, notamment le don testamentaire, fait partie de notre stratégie. Mission chez nous fait d'ailleurs partie des membres-fondateurs de la campagne Volonté de faire, qui vise à mieux faire connaître les dons testamentaires aux Canadiennes et Canadiens. Mentionnons également que le directeur continue de participer au programme de mentorat de l'Association canadienne des professionnels en dons planifiés (ACPDP), en plus d'avoir suivi, le 16 novembre 2023, la formation *Techniques fondamentales de dons planifiés*, également offerte par l'ACPDP.

Sources de financement du 1er juillet 2023 au 30 juin 2024	2024		2023		Variation
	$	%	$	%	$
Dons des communautés religieuses	192 301	39,31	307 688	72,85	(115 387)
Dons individuels	61 128	12,50	76 070	18,01	(14 942)
Contributions des diocèses	26 130	5,34	31 615	7,49	(5 485)
Activités de sensibilisation/bénéfice dans les diocèses	–	0	–	0	–
Dons testamentaires (legs)	209 618	42,85	5 000	1,18	204 618
Rentes de bienfaisance (20 % en don)	–	0	2 000	0,47	(2 000)
	489 177	100	422 373	100	66 804

L'AIDE FINANCIÈRE AUX MISSIONS EN TERRITOIRE AUTOCHTONE

En 2024, Mission chez nous a versé une contribution de

316 990 $

répartie dans une vingtaine de missions sous la responsabilité des diocèses de Baie-Comeau, de Gaspé, de Joliette, de Rouyn-Noranda, d'Amos, de Chicoutimi, de Gatineau, de Nicolet et de Saint-Jean–Longueuil, en hausse en comparaison des subsides versés en 2023. Il s'agit de la quatrième hausse des subsides depuis 2020.

SUBVENTIONS 2024	$
Diocèse d'Amos	**20 000**
Missions de Kuujjuaq, Lac-Simon et Pikogan	20 000
Diocèse de Baie-Comeau	**74 750**
Diocèse de Baie-Comeau	20 000
Équipe missionnaire avec les Innus (Pessamit, Uashat mak Mani-utenam, Matimekush–Lac John)	10 000
Mission Marie-Reine-des-Indiens (Unamen Shipu)	13 000
Mission Notre-Dame-de-la-Merci (Pakua Shipu)	8 750
Mission Notre-Dame-des-Indiens (Nutashkuan)	10 000
Paroisse Sacré-Cœur (La Romaine)	3 000
Mission Saint-Georges (Ekuanitshit)	10 000
Diocèse de Chicoutimi	**60 000**
Mission Saint-Étienne (Opitciwan)	40 000
Paroisse Sainte-Kateri-Tekakwitha (Mashteuiatsh)	20 000
Diocèse de Gaspé	**44 740**
Mission Kateri Tekakwitha (Gesgapégiag)	8 475
Mission St-Ann's Church (Listuguj)	36 265
Diocèse de Gatineau	**5 000**
Mission Notre-Dame-du-Très-Saint-Rosaire (Kitigan Zibi)	5 000
Diocèse de Joliette	**45 000**
Mission Saint-Jean-de-Brébeuf (Manawan)	45 000
Diocèse de Nicolet	**27 500**
Paroisse Saint-François-de-Sales (Odanak)	27 500
Diocèse de Rouyn-Noranda	**25 000**
Mission Lac Victoria (Kitcisakik)	15 000
Mission Sainte-Kateri-Tekakwitha (Timiskaming First Nation)	5 000
Mission Sainte-Anne (Long Point First Nation)	5 000
Diocèse de Saint-Jean–Longueuil	**15 000**
Mission Saint-François-Xavier (Kahnawake)	15 000

ACTIVITÉS ET RENCONTRES DE SENSIBILISATION

Encore une fois cette année, Mission chez nous a reçu plusieurs invitations de la part d'organismes, d'institutions de formation et de diocèses à participer à des activités d'éducation et de sensibilisation. Ces rencontres ont permis de tisser et de cultiver de nombreux liens, de mieux faire connaître l'organisme et, surtout, les défis et les enjeux concernant les Premiers Peuples.

Parmi les rencontres de sensibilisation tenues au cours de la dernière année, mentionnons :

- Organisation d'un pèlerinage à Kahnawake en collaboration avec l'Office de la vie consacrée de l'archidiocèse de Montréal, en amont de la Journée nationale des peuples autochtones. Ce pèlerinage fut précédé et suivi de formations tenues en ligne avec les personnes consacrées participantes. Des capsules vidéo ont été produites dans la foulée de cette activité. Mentionnons ici l'apport majeur de Sabrina Di Matteo, de Brian McDonough et des membres de la mission Saint-François-Xavier de Kahnawake au succès de ce rassemblement (septembre et octobre 2023);

Pèlerinage à Kahnawake en collaboration avec l'Office de la vie consacrée de l'archidiocèse de Montréal, en amont de la Journée nationale des peuples autochtones

Photo : Archidiocèse de Montréal

- Participation à la Fête des feuilles, un rassemblement annuel tenu à La Montagne de l'Horeb, lieu de ressourcement pour prêtres et religieux. La direction de Mission chez nous était présente avec le père Ali Nnaemeka, o.m.i., qui a alors effectué un témoignage remarqué sur son expérience en territoire innu (octobre 2023);
- Rencontre avec la direction internationale d'Aide à l'Église en détresse en compagnie de madame Lise Coocoo Dubé, membre de la communauté atikamekw de Manawan (mars 2024);
- Conférence organisée en collaboration avec le Carrefour Foi et Spiritualité, à Montréal, sur le thème *Relations entre personnes autochtones et allochtones : où en sommes-nous ?* Le conférencier principal était Gilbert Niquay, membre de la communauté atikamekw de Manawan et facilitateur à la vie étudiante autochtone du Collège Ahuntsic (avril 2024);

- Conférence organisée en collaboration avec le Centre culturel chrétien de Montréal sur le thème *Être autochtone aujourd'hui : défis et lieux de résilience*. La conférencière principale était madame Rose-Anne Gosselin, membre de la Première Nation algonquine de Timiskaming, conseillère régionale pour la Commission de développement des ressources humaines des Premières Nations du Québec et, jusqu'à tout récemment, membre du conseil d'administration de Mission chez nous (avril 2024);
- Participation à l'organisation de deux journées de formation données au personnel pastoral du diocèse de Saint-Jean–Longueuil, avec la collaboration de Brian McDonough, de Frédéric Barriault, du père Ali Nnaemeka et des membres de la mission Saint-François-Xavier de Kahnawake, qui furent de nouveau d'un accueil particulièrement chaleureux. Ces journées étaient coordonnées par Sophie Tremblay, alors de l'équipe du diocèse, et organisées à l'initiative de Mgr Claude Hamelin, que nous remercions pour sa confiance (mai 2024).

Équipe ayant organisé et assuré la formation donnée au personnel du diocèse de Saint-Jean—Longueuil

Photo : diocèse de Saint-Jean—Longueuil

COLLABORATIONS, PARTENARIATS, RÉSEAUTAGE

Mission chez nous est membre de l'Association des médias catholiques et œcuméniques (AMéCO), du Réseau œcuménique justice et paix (ROJEP) et du Regroupement pour la responsabilité sociale des entreprises (RRSE). Cette dernière adhésion, doublée d'une collaboration étroite avec la firme d'engagement actionnarial Æquo, nous aide à enrichir notre réflexion sur l'investissement responsable.

Le comité de placement de Mission chez nous, le RRSE et la firme Æquo ont uni leurs forces afin de rédiger une Politique d'investissement responsable pour l'organisme, politique enracinée dans nos valeurs et en pleine cohérence avec notre mission. Cette politique a été rendue publique en avril 2024 et a été très bien reçue dans les cercles de l'investissement responsable au Québec. C'est une des premières politiques du genre à intégrer le filtre des relations avec les Premiers Peuples.

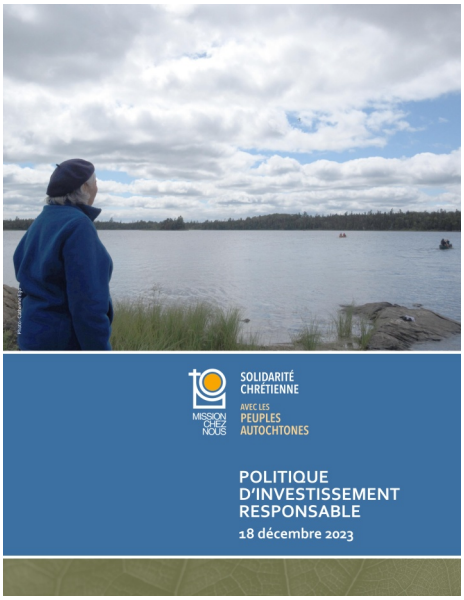

De plus, en novembre dernier, Alice Chipot, directrice du RRSE, et Mathieu Lavigne, directeur de Mission chez nous, ont de nouveau été invités à prendre la parole dans le cadre d'un cours donné à HEC Montréal où furent notamment abordées les réflexions tenues actuellement du côté de Mission chez nous sur la question des investissements comme levier de transformation sociale.

Plusieurs autres collaborations ont ponctué le travail de Mission chez nous au cours de l'année :

- Participation aux réunions du Conseil Église et société de l'AECQ;
- Collaboration à la formation d'un groupe de réflexion sur la théologie autochtone, projet porté par Pierre LeBel, chercheur associé à l'Institut d'étude et de recherche théologique en interculturalité, migration et mission (IERTIMM), dans le prolongement du travail qu'effectue le North American Institute for Indigenous Theological Studies (NAIITS). Cette collaboration s'inscrit dans la foulée d'autres contacts exploratoires effectués dans une optique œcuménique, notamment auprès du Mennonite Central Committee, section Québec, et du Réseau évangélique du Québec;
- Participation au RadioDon de Radio VM et au Radiothon de Radio Galilée (automne 2023);

- Collaboration avec l'Office de catéchèse du Québec dans le cadre du tournage de capsules vidéo qui seront utilisées pour le Projet Ruth, un nouveau parcours de formation à l'engagement social;
- Participation au Rassemblement pédagogique sur l'autochtonisation du Collège Ahuntsic (mai 2024).

En faisant connaître les missions et les missionnaires qu'il soutient, Mission chez nous fait valoir la pertinence de la présence de l'Église en milieu autochtone.

Photo : Mathieu Lavigne

À SURVEILLER EN 2024-2025

Des défis ou projets s'annoncent pour la prochaine année.

Voici quelques éléments qui marqueront l'année pastorale 2023-2024 pour Mission chez nous :

- Collaboration à un projet de pèlerinage en milieu autochtone organisé par l'agence Spiritours. La première édition de ce pèlerinage devrait se tenir à la fin de septembre 2024, en lien avec la Journée nationale de vérité et de réconciliation, soulignée chaque année le 30 septembre;

- Un concert porté par l'artiste Roger Twance, en collaboration avec le Centre étudiant Dominicum et Mission chez nous, se tiendra le 27 septembre 2024, en amont de la Journée nationale de vérité et de réconciliation. Ce spectacle fusionnera témoignage et musique, alors que Roger Twance, trompettiste d'origine ojibwée (Pic River First Nation), reviendra sur son parcours de vie à l'aide de pièces musicales qui l'ont marqué;

- Un projet d'ateliers sur le thème de l'Esprit saint est prévu pour novembre 2024. Ces ateliers, conçus par la théologienne Anne Doran, en collaboration avec le père Gérard Tsatselam, o.m.i., sœur Armande Dumas, c.n.d., et Mathieu Lavigne, devraient être présentés dans les communautés de Nutashkuan et d'Unamen Shipu;

Intérieur de l'église d'Unamen Shipu

Photo : Gérard Tsatselam

- L'année 2024-2025 sera marquée par une collaboration encore plus étroite avec la firme Æquo afin d'effectuer des démarches d'engagement actionnarial auprès de compagnies ciblées de manière stratégique, le tout en coordination avec d'autres investisseurs institutionnels, en insistant sur l'impact des activités de ces compagnies sur les populations autochtones et leurs territoires;
- Deux projets de livres sont en développement, en collaboration étroite avec les éditions Novalis. Le premier consiste en la traduction de l'ouvrage *Come Dance With Me* de sœur Eva Solomon, elle-même d'origine anicinabe, un projet réalisé en partenariat avec Aide à l'Église en détresse Canada, que nous remercions pour son généreux soutien. Le deuxième, qui a pour objectif de donner la parole à des femmes autochtones catholiques, est mené par Mme Sarah-Christine Bourihane, en collaboration avec Pascal Huot, photographe et ethnologue.

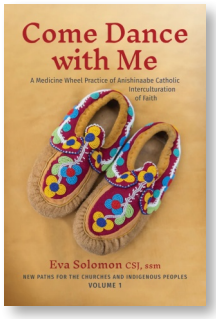

Finalement, l'année 2024-2025 en sera une de transition pour l'équipe de Mission chez nous, avec le départ annoncé de Mme Roxane Paradis (photo de gauche), responsable du secrétariat et de la comptabilité de Mission chez nous depuis 2018. Roxane quittera Mission chez nous en décembre 2024, et nous tenons à la remercier pour son travail rigoureux. À son arrivée, Roxane a tenu le fort dans une délicate période de transition pour Mission chez nous, et nous lui en sommes très reconnaissants.

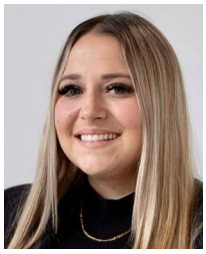

Photo : Vincent Noël

Photo : SECQ

Roxane sera remplacée par Mme Chantal Jodoin (photo de droite), qui a notamment été directrice du Centre PRI (aujourd'hui le Carrefour intervocationnel), et a de plus œuvré à l'AECQ et, récemment, en milieu paroissial. L'entrée en fonction de Mme Jodoin, formée en gestion des ressources humaines et en théologie, aidera Mission chez nous à poursuivre son œuvre tout en intensifiant le volet philanthropique de son action.

Mission chez nous a été fondé en 1993, à l'initiative de l'Assemblée des évêques catholiques du Québec. L'organisme ne saurait poursuivre sa mission sans la collaboration de ses partenaires ainsi que de ses donatrices et donateurs.

Un immense merci !

Pour obtenir des informations sur le travail des missionnaires dans les communautés autochtones du Québec, on peut visiter notre site Internet

www.missioncheznous.com

ou communiquer avec nous au

1 888 280-6440.

MEMBRES DU CONSEIL D'ADMINISTRATION (2023-2024)

Mgr Christian Lépine, président
Archevêque de Montréal

Mgr Gilles Lemay
Évêque d'Amos

Mgr Martin Laliberté, p.m.é.
Évêque de Trois-Rivières

Mme Rose-Anne Gosselin
Administratrice

Père Raymond Marquis, o.m.i..
Administrateur

Sœur Sophie Mbougoum, c.n.d.
Administratrice

M. Clément Vigneault
Secrétaire de la corporation

MEMBRES DU COMITÉ CONSULTATIF

M. Clément Vigneault

Sœur Renelle Lasalle

Père Raymond Marquis

M. Brian McDonough

M. Jean Gagné, prêtre

MEMBRES DU PERSONNEL

M. Mathieu Lavigne, directeur
direction@missioncheznous.com

Mme Roxane Paradis, technicienne comptable
administration@missioncheznous.com

COLLABORATIONS RÉGULIÈRES

M. Ghislain Bédard, chargé de projet – communications

Mme Catherine Ego, coanimatrice de l'émission de radio *Confluents*

Mme Sarah Donikian, conception et entretien du site Web

MISSION CHEZ NOUS

SOLIDARITÉ CHRÉTIENNE AVEC LES PEUPLES AUTOCHTONES

Mission chez nous
180, place Juge-Desnoyers, bureau 1025
Laval (Québec) H7G 1A4

Téléphone : 514 447 4041 | Sans frais : 1 888 280 6440
direction@missioncheznous.com

www.missioncheznous.com

Nous sommes également sur **Facebook**, **X** et **YouTube**.